빛을 주는 실로암

2024년 1월부터 6월까지의 이야기

실로암시각장애인복지관 개관 25주년 기념

매화: 충실

실로암시각장애인복지관

vol.155

안녕하세요! 독자 여러분, 실로암이 개관 25주년을 맞이했습니다.

이번 소식지의 키워드는 바로 '충실'입니다.

155호 표지에는 매화라는 꽃을 넣어봤는데요.
매화는 '고결, 충실, 인내'라는 꽃말을 담고 있습니다.
개관 25주년을 맞이한 실로암에게 참 잘어울리는 꽃이라고 생각합니다.
25년 동안 한결 같이 걸어온 실로암과
고결한 의미를 지닌 매화, 이 둘이 만나니 소식지가 더욱 아름다워진 것 같습니다.
그동안 실로암과 함께 울고, 웃으며
변함없는 마음으로 응원해주신 모든 분들께
감사드립니다.

– 실로암 개관 25주년을 축하하며, 편집자 드림 –

"빛을 주는 실로암"을 온라인에서 만나는 방법

실로암시각장애인복지관 홈페이지 접속 → 소식알림 → 관보

"빛을 주는 실로암"을 음성으로 만나는 방법

실로암포네 접속 → 로그인 → 2. 매거진
→ 9. 빛을 주는 실로암 ARS 02–880–0900 → 2번 → 9번

"빛을 주는 실로암" 문의

❶ 홍보담당자에게 문의하기
나눔홍보팀 02–880–0861 / 평일: 09:00~18:00(주말, 공휴일 휴무)

❷ 이메일로 문의하기
silwel2@nate.com / 평일: 09:00~18:00(주말, 공휴일 휴무)

Contents

실로암시각장애인복지관 2024 VOL.155

04 개관 25주년 기념, 김선태 목사가 전하는 축하글

06 MZ와 Latte의 말, 말, 말! 슬기로운 실로암 생활
– 부제: 신입 직원과 최장 근속 직원의 대담화

08 실로암과 함께 해온 이들의 이야기
– 이용자, 자원봉사자, 지역주민

10 25년, 실로암의 발자취를 되돌아보다!

12 실로암 스케치
- 실로암시각장애인복지관
- 실로암학습지원센터
- 설리번학습지원센터 & 실로암시청각장애인학습지원센터
- 실로암장애인근로사업장 & 효명장애인보호작업시설 & 실로암장애인자립생활센터

18 빛을 주는 실로암 이야기
- 2024년 상반기 제29차 효명장학금 수여식
- 2024년 보건복지부 노인복지민간단체지원사업 – '스맛폰 교실', '디지털 튜터링 교실', '키오스크 무단침입' 운영
- 개관 25주년 기념 제11회 시각장애인가족 한마음축제 & 실로암 동요제
- 실로암인터내셔널, 에티오피아 아디스아바바 대학교 디지털 역량 강화 사업 & 탄자니아 시각장애학생 교육접근성 향상 지원 사업
- 관현맹인전통예술단, 주중한국문화원의 초청으로 중국 내 공연 진행
- 실로암시청각학습지원센터, 서울시 장애인 단체활동 및 행사 지원사업 – 시청각장애인 당사자 정보화 강사 양성훈련

30 2024년 실로암의 하반기 주목할 사업

32 실로암 유튜브 채널 소개

33 2024 자원봉사자 모집 안내

34 후원 안내
2024년 1월~6월 후원자 명단 & 후원금 내역

카카오톡 채널 | 인스타그램 | 해피빈 | 페이스북

〈빛을 주는 실로암〉 2024년 1월부터 6월까지의 이야기 통권 155호

발행일 2024년 7월 23일 **이사장** 김선태 **발행인** 김미경 **편집인** 박대삼, 서희조, 이지영 **발행처** 실로암시각장애인복지관 **주소** 08757 서울특별시 관악구 남부순환로 1717
TEL 02–880–0500 **FAX** 02–887–1120 **E-mail** silwel2@nate.com **홈페이지** http://www.silwel.or.kr **문의** 나눔홍보팀 02–880–0861

개관 25주년 기념, 실로암시각장애인복지회 이사장
김선태 목사의 축하글

어둡고 그늘진 절망의 운명을 낮과 같이 밝게 바꿔주신 에벤에셀의 하나님

실로암시각장애인복지회 이사장
김선태 목사

〈파랑새〉를 쓴 벨기에의 유명한 작가 메테를링크는 "운명아 비켜라. 나는 나아간다"고 하였다. 이것은 인생의 희망과 행복과 축복과 용기의 선언이다. 인류 역사에서 운명이라는 것은 예나 지금이나 삶의 주제이다. 고대인의 운명의식은 어둡고 불행한 의식이었다. 왜냐하면 인간은 운명을 이길 수 없다는 의식이 있었기 때문이다.

그러나 인생의 어두운 그늘과 불행과 싸워 이겨서 행복으로 바꾸는 상황으로 만들어 가는 것이 삶의 목표가 되어야 한다. 그 대표적인 예가 베토벤의 〈교향곡 제 5번〉이다. 운명을 이겨낸 위대하고도 용감한 작품이다. 이는 베토벤의 운명관인 동시에 현대인의 운명관이다.
사도 바울은 고난 가운데서도 "누가 우리를 그리스도의 사랑에서 끊으리요 환난이나 곤고나 박해나 기근이나 적신이나 위험이나 칼이랴, 그러나 이 모든 일에 우리를 사랑하시는 이로 말미암아 우리가 넉넉히 이기느니라"(롬 8:35,37) 라고 고백하였다. 이는 승리의 외침이다.

아시아의 성자 간디는 "나의 소원은 모든 사람의 눈에서 눈물을 닦아주는 것"이라고 하였다. 영국의 유명한 역사학자 아놀드 토인비는 간디를 20세기 최고의 인물이며 사랑의 성자라고 칭찬하였다.

우리 대한민국은 6.25전쟁 이전에는 샤머니즘이 강했다. 그래서 시각장애인을 보면 재수 없다고 침을 뱉으면서 욕을 하고 저주를 퍼붓는 처참한 현실이었다. 그리고 가정에서 시각장애인이 태어나면 아기를 바구니에 담아 맹학교 정문 앞에 버리고 가는 처참하고 불행한 운명이 있었다.
6.25전쟁 이후에도 시각장애인들은 세상에서 인정도 대우도 받지 못하고 천대받았다. 그런데 더 불행한 것은 이와 같이 힘없는 시각장애인들을 이용해서 돈을 벌고, 잘 먹고 잘살고 호화를 누리는 경우도 있었다는 것이다.
1960년 이후에는 번화가에서 확성기를 틀어놓고 노래하면서 도움을 요청하거나, 기차에서, 버스나 지하철에서 하모니카를 불며 볼펜과 껌을 팔면서, 교회 정문과 후문에서 찬송을 부르면서 도움을 요청하는 경우가 많았다. 이 처참한 현상을 볼 때마다 나는 가슴을 칼로 도려내는 것과 같은 아픔을 금할 수가 없었다.
일본, 미국, 캐나다, 스위스와 같은 나라에는 시각장애인들이 배고프지 않고 대우받으면서 생활하는 모습을 보고 나는 하나님을 향해 우리 대한민국 시각장애인 형제자매들도 하나님과 사회에서 인정받고, 사람에게 대우받고, 떳떳하게 살 수 있는 축복이 있기를 기도했다.

그리고 하나님은 나의 기도를 들어주셨다. "너희가 내 이름으로 무엇을 구하든지 내가 행하리니 이는 아버지로 하여금 아들로 말미암아 영광을 받으시게 하려 함이라 내 이름으로 무엇이든지 내게 구하면 내가 행하리라"(요 14:13–14) 이 말씀 같이 하나님께 간절히 드린 기도가 응답이 되어서 오늘에 와서는 에벤에셀 하나님의 상상을 초월하는 축복이 시각장애인들을 향했고, 푸른 초장과 같은 새날, 새 천지가 하나님의 은혜로 펼쳐졌다.

사회복지법인 실로암시각장애인복지회는 효명장학회를 통해 일반대학교와 신학교에서 공부하는 시각장애 학생들에게 수십억의 장학금을 지급함으로써 국회의원을 비롯하여 미국 대학의 교수, 법조인, 일반 학교 교사, 아나운서까지 배출했다. 이 얼마나 놀라운 사실인가!
그뿐만 아니라 사회복지법인 실로암시각장애인복지회 산하 복지관, 설리번학습지원센터, 근로사업장, 실로암효명의집 등에서 다양한 재활교육과 직업훈련으로 새 삶의 길을 열어주고 있다. 실로암은 "보냄을 받은 자"라는 뜻으로 시각장애인들의 복지를 위해 "요람에서 무덤까지"라는 슬로건으로 시각장애 아동에서 시각발달장애인과 시청각장애인, 시각장애 노인까지 전 생애에 걸친 복지를 펼치고 있다. 또한 관현맹인전통예술단과 드리미예술단(시각발달중복장애인) 운영과 음악 재활센터, S 갤러리, 효명 아트홀 운영 등 시각장애인의 전인적 성장을 돕는 데 목표를 두고 있다.
하나님께서는 대한민국 시각장애인도 잘 살 수 있게 해달라는 간절한 기도에 응답하셔서 오늘날 시각장애인의 인생은 어두운 터널을 지나 낮과 같이 밝은 희망의 세계가 펼쳐진 것이다.

이와 같이 놀라운 축복을 받은 것은 하나님이 나를 어릴 적 거지였을 때부터 훈련시키셔서 지도자가 되게 하심으로 아픔을 경험 삼아 우리 시각장애인들의 어려운 상황을 보면서 간디처럼 그들의 배고픔과 추위의 눈물, 무시로 인한 눈물, 외로움의 눈물을 닦아주고 싶은 마음을 갖게 하시고 기도하게 하셨기 때문이다. 하나님께 간절히 기도했을 때 응답으로 절망의 어두운 터널이 낮과 같이 밝게 바뀌어서 가까운 일본이나 미국을 능가하는 축복의 상황이 되었다.
하나님의 은혜로 실로암시각장애인복지관 개관 25년, 사반세기를 맞으면서 앞으로의 100년을 향해서 시각장애인을 통한 위대한 역사를 인류 앞에 내놓을 수 있을 것으로 기대하며, 대한민국의 시각장애인을 통한 구원과 희망의 역사를 이루어서 외롭고 슬프고 가난한 자에게 희망의 오아시스가 될 것으로 확신하는 바이다.

25주년 특집!
MZ와 Latte의 말, 말, 말! 슬기로운 실로암 생활

부제 : 신입 직원과 최장 근속 직원의 대담화

편집자 Joy 이번 소식지에서는 개관 25주년을 맞아, 실로암의 MZ 대표 신입 직원 이다은 쌤과 Latte 대표 최장 근속 직원 한승진 차장님의 대담화를 담아보았습니다. 함께 들어볼까요?

MZ 다은 **Q** 차장님, 안녕하세요! 우선 먼저 차장님의 소개를 들어보고 싶습니다. 어떤 일을 맡고 계시고, 실로암에 입사하게 된 계기는 무엇인가요?

Latte 한 **A** 안녕하세요, 저는 2003년 3월에 입사하여 지금까지 시각장애인 정보 제공 사업, 접근성 연구, 저시력 지원 등 다양한 사업을 경험해 왔습니다. 실로암의 Latte of Latte라고 할 수 있죠. 현재는 정보접근지원부 '차장'으로서 정보미디어팀과 평생교육팀을 관리하고 있어요. 입사 당시 실로암시각장애인복지관은 다른 곳에서 하지 않는 PC 수리 사업, 온라인 서비스 사업 등 다양한 일들을 하고 있었어요. 그것이 우리 복지관에 입사하게 된 계기입니다.

Latte 한 **Q** 그럼, 이제 어디 한번 MZ 대표 다은 쌤의 소개도 들어볼까요?

MZ 다은 **A** 차장님 그동안 맡은 업무가 엄청 많으시네요! 저는 대학교에서 특수체육학과를 전공했어요. 노는 것도 1등, 학교생활도 1등, MZ답게 열심히 살았죠! 그렇게 학부 공부를 마치고 취업을 준비하던 중, 실로암에서 장애인 스포츠를 위한 단독 부서가 있는 것을 보고 2022년 5월에 입사하게 되었어요! 지금은 실로암의 어엿한 정직원이 되어 주로 생활체육 교실과 가족 캠프를 운영하고 있죠.

MZ 다은 **Q** Latte 대표 차장님은 그동안 20년 넘게 근무하면서 가장 보람 있던 순간이 언제인가요?

Latte 한 **A** 보람 있던 순간이야 정말 많죠. 그중에 하나를 뽑자면 아무래도 아이프리, 실로암 포네, 화면해설 영화를 이용하는 시각장애인 분들이 다른 분들에게 실로암의 프로그램을 자신 있게 소개해 주시는 모습을 볼 때예요. 저는 앞으로도 시각장애인의 정보접근권 보장을 위한 사업들을 지속할 예정입니다. 2000년에는 인터넷에 대한 접근성을, 2010년대에는 모바일 접근성에 초점을 맞추었다면, 2020년대에는 영상미디어 콘텐츠에 대한 시각장애인 접근성에 초점을 맞추고 화면해설 영화 및 방송 분야에서 도움이 될 수 있도록 더욱 노력하고 싶어요.

Latte 한 **Q** 이 정도면 Latte 대표라고 할 수 있겠죠! 다은 쌤도 이용자 분들을 많이 만나는 업무를 맡고 있으니 보람 있는 순간이 많을 텐데요?

MZ 다은 **A** 그러게요, 역시 짬에서 나오는 바이브는 무시 못 하네요! 제가 가장 뿌듯했던 순간은 작년에 처음으로 여름 가족캠프 진행에 참여했을 때예요. 시각장애인 가정과 그렇게 가까이서 함께한 건 처음이었는데, 다들 즐겁게 참여해 주시는 것을 보고 큰 보람을 느꼈어요. 특히 아이들이 기뻐하고 행복해하던 모습이 기억에 많이 남아요!

MZ 다은 **Q** 그래서 말입니다, 차장님. 저도 이제 조금씩 많은 사업을 맡고 있다 보니 더욱 잘하고 싶은 부담이 들 때가 있어요. 차장님은 그동안 큰 사업을 여러 개 진행하면서 부담이 될 때 어떻게 극복하셨나요?

Latte 한 **A** 그럴 때는 내가 왜 이 일을 시작했는지, 그리고 어떤 결과를 기대하는지 항상 되새기며 동기부여를 유지하는 것, 그리고 '혼자'라는 생각을 버리는 것이 중요해요. 또한 큰 목표에만 집중하지 않고, 작은 성과들도 의미 있게 기록하고 성취감을 얻는다면 궁극적인 목적을 이룰 수 있겠죠. 무엇보다 시각장애인분들과 활발한 교감을 통한 소통은 변화하는 환경과 필요로 하는 사업을, 공감을 통해 인식하게 되어 일을 하는 데도 긍정적인 에너지원이 될 수 있을 것으로 생각합니다.

편집자 Joy 역시 MZ만의 풋풋한 패기와 Latte만의 여유있는 경륜이 느껴지네요! 실로암의 주인공이 되는 길, 제자리에 안주하지 않고 끊임없이 도전하는 자에게 열리는 것 같습니다!

"한 걸음, 한 걸음 앞이 보이지 않아도 묵묵히 걸었습니다. 그렇게 하루, 하루가 쌓여 실로암이 걸어온 25년은 희망의 길이 되었습니다."

10년째 실로암을 이용하고 계신 **김춘호 어르신**

"안녕하세요, 저는 실명 후 좌절과 낙담에 빠져 있을 때,
우리 딸이 실로암을 소개해 주어 **2014년부터** 이용하기 시작했습니다.
처음 시작은 관현맹인전통예술단에서 운영한 장구 교실이었습니다.
그렇게 서너 달 동안 장구를 배우다가, 시각장애 노인 대상으로
재활 훈련 과정이 열려 참여하게 되었습니다.
훈련 동기들과 이야기를 나눌 때 얼마나 많은 눈물을 흘리며 서로 위로했는지 모릅니다.
재활 훈련이 끝나고 나서는 실로암에서 진행하는 여러 프로그램에 참여하며 인연을 이어갔고
2017년에 이곳 실로암행복누리에 들어올 것을 권유받아 함께하게 되었습니다.
실로암행복누리에서도 좋은 친구들, 선후배와 같이 귀한 인연을 참 많이 만났습니다.
2021년에는 그동안 쌓았던 행복한 추억을 담아, **'실로암 호숫가'**라는 시집도 발간했습니다.
이전에는 천국이 어디 있을까 생각했는데,
여기서 지내보니 **이곳이 바로 천국**이라는 생각이 들었습니다.
실로암이 아니었더라면 지금처럼 행복할 수 있었을지 모르겠습니다.
앞으로도 할 수만 있다면 뭐든지 나누고 싶고, 계속해서 실로암과 함께하고 싶습니다."

17년째 스포츠여가레저 봉사를 이어오고 있는 **유석순 님**

"안녕하세요, 저는 지난 **2007년부터** 친구의 권유로
재향군인회 가입과 동시에 실로암과도 인연을 이어오고 있는 유석순입니다.
재향군인회 지인에게 실로암을 소개받아봉사활동을 시작한 후,
주로 스포츠 여가 레저 봉사활동을 하면서
여러 가지 다이내믹한 추억들을 많이 쌓았습니다.
그러나 가장 감사한 것은 **좋은 인연을 많이 만났다는 것**입니다.
봉사활동을 통해 알게 된 이용자 분과 같이 놀러도 가고,
농사도 같이 지으며 이제는 제 친동생과도 함께 하는 돈독한 사이가 되었습니다.
물론 몸을 쓰는 봉사활동이다 보니 위험한 순간도 있고,
힘들 때도 있지만 시각장애인 분들을 도와줄 수 있다는 것이
너무 좋고 기뻐서 지금까지 해온 것 같습니다.
앞으로도 제가 언제까지 봉사할 수 있을지는 모르지만,
힘이 닿는 데까지 계속하고 싶습니다.
봉사를 망설이시는 분들도 젊을 때, 남을 도울 수 있을 때
열심히 봉사하시기를 응원합니다."

voiceye.com VOICEYE

7년째 촉각명화제작 봉사를 이어오고 있는 **정진영 님**

"안녕하세요, 한양대학교에서 사회학을 전공했으며,
순수미술동아리 '그리아미'에서 회장을 맡았던 정진영입니다.
2017년도 봄 즈음, 동아리방에서 그림도 아니고 조각도 아닌
무언가를 만들던 한 친구가 있었습니다.
그게 무엇이냐 던졌던 질문이 제가 **촉각명화제작 봉사에 대해 알게 된 계기**입니다.
친구와 함께 봉사를 시작하면서 시각장애인분들이 어떻게 사물을 인지하는지
간접적으로나마 느낄 수 있었고, 항상 어떤 질감과 형태로 표현해야
원작에 담긴 화가의 가치관과 감각을 온전히 전달할 수 있을지 고민했습니다.
그렇기에 7년의 세월은 늘 새롭고 재미있었으며, **앞으로도 이 일을**
이어 나가겠다고 느낍니다. 이렇듯 다양한 가치가 담긴 좋은 활동임이 분명했기에
많은 친구들이 참여할 수 있도록 동아리 내 봉사 시스템을 구축했고,
제가 졸업한 현재에도 후배들이 여전히 촉각명화를 만들고 있다는 얘기를 듣곤 합니다.
이제는 개인 봉사자로서 참여하고 있지만, 부디 저의 적은 노력이
시각장애인 분들과 더불어 여러 사람에게 닿아
우리 사회에 서로를 이해하려는 마음이 퍼져나가길 바랍니다."

5년째 지역나눔활동을 함께하고 있는 **은천동 자원봉사캠프**

"안녕하세요. 저는 은천동 자원봉사캠프의 조규춘입니다.
은천동에 오랜 기간 살면서 오고 가며 실로암시각장애인복지관이
있다는 것은 알고 있었지만, 인연을 맺게 된 건 **2019년경**
시각장애인과 함께하는 야외 나들이에 동행하면서부터인데요.
처음에는 단순히 자원봉사로 시작했지만, 점차 실로암과 인연을
맺게 되면서 복지관과 함께, 관악구 은천동 지역사회를 위해
무엇을 하면 좋을지, 고민도 하고 실제 수행도 하면서
웃게 된 날들이 많았던 것 같습니다.
실로암과 함께하면서 **지역사회의 힘! '함께'의 힘!**
협력과 동행의 의미를 알게 되었고 지역 내 복지위기가구를 만나고
발굴하면서 그 안에서 은천동 자원봉사캠프가 활동하는 의미도
다시금 되찾게 되었어요. 또한 관악구 내 우수 사례로 선정되어
실로암과 함께 수행한 협력 활동이 지역주민과 지역사회에
선한 영향력을 끼치는 것을 보니 너무나 영광스럽고
더 열심히 해야겠다는 생각이 들었어요.
앞으로도 실로암과 함께 협력하여, 은천동 지역사회를 중심으로
모두가 더불어 살아가는 지역사회를 만들기 위해
앞으로도 지역 협력 활동을 열심히 수행하겠습니다.
많이 응원해 주세요!"

25th 개관 25주년

SILOAM BEHIND THE SCENE
'The Buildings'

실로암의 시설 현황

01. **실로암시각장애인복지회** 서울특별시 관악구 남부순환로 1717
02. **실로암시각장애인복지관** 서울특별시 관악구 남부순환로 1717
03. **실로암장애인근로사업장** 서울특별시 관악구 남부순환로 1717
04. **실로암행복누리(시각장애인주간이용시설)** 서울특별시 관악구 봉천로31길 6 3층
05. **효명장애인보호작업시설** 서울특별시 송파구 올림픽로 269 롯데캐슬프라자 8층
06. **실로암효명의집** 경기도 양주시 광적면 쇠장이길 656
07. **설리번학습지원센터** 서울특별시 종로구 자하문로 131-1
08. **실로암시청각장애인학습지원센터** 서울특별시 종로구 김상옥로 30 기독교연합회관 201호
09. **실로암인더스트리** 서울특별시 금천구 가산디지털1로 24 대륭테크노타운13차 8층

1997년 실로암시각장애인복지회 설립
1999년 실로암시각장애인복지관 개관
1999년 실로암장애인보호작업장시설 개소
(2008년 실로암장애인근로사업장 시설 승격)

2000년 실로암학습지원센터 개소
2000년 실로암단기보호시설 개소
(現 시각장애인주간이용시설,
실로암행복누리)
2009년 효명장애인보호작업시설 개소
2009년 한국학생점자도서관 개소

2010년 실로암요양원 개원
(現 실로암효명의집)

2013년 설리번학습지원센터 개소
2015년 국제장애인지원센터 개소

2020년 실로암시청각장애인
학습지원센터 개소

2021년 실로암인더스트리 이전 및 확장

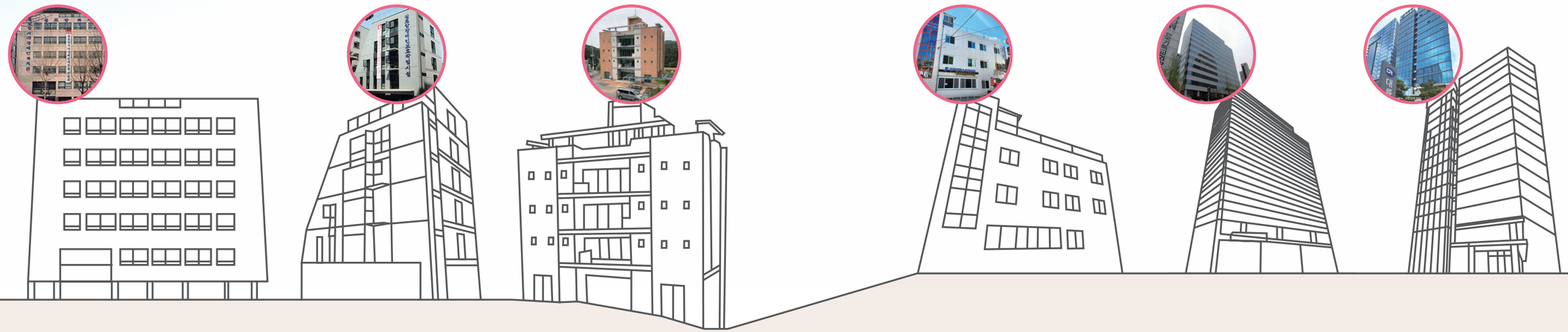

1997

2024

01 실로암 스케치
실로암시각장애인복지관

2024 새해 설맞이 설선물꾸러미 지원사업 「복.덕.방」

사회복지공동모금회의 후원으로 설 명절을 맞이하여 복지 사각지대에 놓인 시각장애인 33가정에 명절 식료품과 겨울 방한용품 등으로 구성된 설선물꾸러미를 전달하였습니다.

2024년 장애인의 날 특식 지원행사 「어서 와~ 실로암 셰프는 처음이지?」

아워홈의 후원으로 복지관 이용자 총 214명을 대상으로 셰프가 직접 만든 전복 갈비탕, 오미 산적, 잡채 등의 특식을 대접하며 장애인의 날의 의미를 되새기고 함께 기념하였습니다.

은천동 자원봉사캠프와 함께하는 지역연계활동 「이웃 정(情) 나눔 활동」

슬기로운 어르신 생활 Season 3

2024년 보건복지부 노인복지민간단체지원사업으로 노인 시각장애인 약 400명에게 디지털 에이징(Digital Aging) 교육과 여가문화 프로그램을 제공하였습니다.

지역주민과 함께하는 「실로암 관악 아카데미」

실로암 관악 아카데미는 "내 목소리로 만드는 나만의 동화책 만들기", "장벽 없는 영화관", "손으로 느끼는 명화 만들기"를 통해 지역주민과 시각장애인이 함께 어울려 살아가는 은천동 지역사회 만들기에 앞장섰습니다.

02 실로암 스케치
실로암시각장애인복지관

중도 시각장애인 기초 재활훈련

중도 실명으로 인해 어려움을 겪고 있는 중도 시각장애인을 대상으로 점자, 보행, 디지털 교육 및 사회 재활훈련 등 기초 재활훈련을 실시하였습니다. 특별히 6월 26일에는 '기초재활 ON DAY'를 실시하여 선후배 간의 만남을 통해 교류하는 시간을 가졌습니다.

S갤러리 특별기획, 시각장애인들의 꿈을 전시하는 <전시해 DREAM>

S갤러리 인포존 공간을 활용하여 시각장애인 아티스트들이 꿈을 이룰 수 있도록 '공간대관 및 전시 컨설팅'을 제공하였습니다.

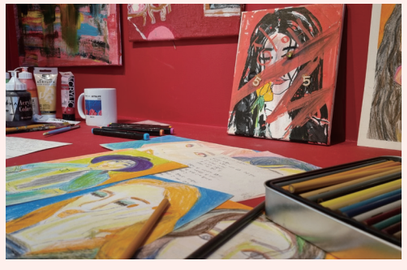

이동 직업평가

맹학교 및 안마 수련원, 보호작업장 등에 방문하여 심리·작업·신체 등 다양한 직업평가를 진행하였습니다.

2024년 서울형 뉴딜일자리 사업 Season 2

서울형 뉴딜일자리 사업 '앞 못 보는 사람들도 세금을 낼 수 있는 사회, 수도 서울 대한민국!'에 최종 선발된 참여자 20명을 대상으로 사전직무교육을 진행하였습니다.

03 실로암 스케치

실로암시각장애인복지관

시각장애인 맞춤형 스포츠 여가 활동 프로그램 (생활체육교실, 여가레저, 동호회 운영)

樂! 이용자가 즐거운 음악 재활아카데미

일상생활의 스트레스를 날려버릴 수 있는 즐거운 음악 재활아카데미를 통해 이용자 개별 맞춤 음악 재활 프로그램을 진행하였습니다.

활동 지원 서비스 이용자와 활동지원사의 관계 증진 프로그램 '환상의 짝꿍'

관현맹인전통예술단, 궁중문화축전 <시간여행, 세종-마음으로, 궁> 참여

관현맹인전통예술단은 궁중문화축전 〈시간여행, 세종–마음으로, 궁〉에 초청받아 복합 감각(미각, 청각, 후각 등)을 활용한 배리어프리 공연을 선보였습니다.

드리미예술단 문화나눔 공연

제44회 장애인의 날을 기념해 서울 은평구에서 개최한 '은평봄봄축제'에 참여해 봄에 어울리는 밝은 노래로 공연을 펼쳤습니다.

04 실로암 스케치

실로암학습지원센터

외국어 교육지원사업 문화 체험 "한국에서 만나는 일본문화 나들이"

화면해설 작가 양성 교육 1기

제1기 화면해설 작가 양성 교육(총 30회차)에 참여한 교육생 6명을 대상으로 이론 강의 및 대본 실습으로 화면해설 작법 능력을 향상했습니다.

서울시 문해교육 프로그램 지원사업 「기초 점자 교육」

중도 실명한 성인 시각장애인을 대상으로 총 20회차에 걸쳐 점자 촉지부터 시작해 기본적인 한글 점자를 익혀 나가는 프로그램을 실시했습니다.

문화 여가 프로그램 지원사업

환경 공예 교실, 핸드니팅 교실, 주말 원데이클래스 등의 문화 여가 프로그램을 운영하여 시각장애인의 여가 활동 참여 기회 확대 및 다양한 분야에서의 자기 계발을 지원하였습니다.

북콘서트 '아까 화냈어야 했는데'

'아까 화냈어야 했는데'의 저자 조명국 작가를 강사로 초청하여 북콘서트를 진행했습니다.

시각장애 교사 직무연수 '시각장애 교사의 직무능력 향상을 위한 구글 툴 & AI 활용 특강'

보조공학기기 대여사업

* 실로암학습지원센터는 복권기금의 지원을 받아 운영되고 있습니다.

05 실로암 스케치

설리번학습지원센터 & 실로암시청각장애인학습지원센터

시각장애학생 겨울방학캠프 '나는야 설리번 경제 왕'

시각장애 학생을 대상으로 '나는야 설리번 경제 왕' 겨울방학 캠프를 진행해 물품 구매, 요리, 경매 활동과 경제교육, 뮤지컬 관람 기회 등을 제공하였습니다.

서울시 성평등 가족기금사업 '아빠와 함께하는 하루,' '부모 심리상담'

지역사회 자원개발 및 연계사업 - 종로구 어울누림 축제

종로구 지역사회 주민을 대상으로 점자 교재/교구 전시 및 점자 에코백 만들기 체험 부스를 운영하였습니다.

사회복지공동모금회 시각 발달 성인 자립생활 지원사업 "Hand in Hand"

「한국증권금융 꿈나눔재단 공모사업」 시각장애 학생 꿈을 향한 지도 찾기 프로젝트 "꿈 찾아 드림(Dream)"

최중증 시각 발달장애 성인 낮 활동 지원사업

자조 모임 "실로암화요사랑방" 운영

서울시 장애인 단체활동 및 행사 지원사업 "시청각장애인 당사자 정보화 강사 양성훈련"

* 설리번학습지원센터와 실로암시청각장애인학습지원센터는 복권기금의 지원을 받아 운영되고 있습니다.

VOICEYE voiceye.com

06 실로암 스케치

실로암장애인근로사업장 & 효명장애인보호작업시설 & 실로암장애인자립생활센터

실로암인더스트리 LED 조명등, 시각장애인용 음향신호기, 공기순환기 납품

2024년 헬스케어센터 안마사 워크숍 '바다낚시 체험'

접근성 모니터링

서울시 내 426개소의 주민센터를 대상으로 행정 기관 접근성 및 이용 편의성 모니터링을 진행하였습니다.

활동가 역량강화교육

장애동료상담가 10명을 대상으로 그룹별 활동 및 교류의 시간을 가졌습니다.

시각장애인 리더 양성 과정

정치교육연구소와 협력하여 시각장애인 10명을 대상으로 리더 교육과정을 진행하였습니다.

25th 개관 25주년

실로암시각장애인복지관

2024년 상반기 제29차 효명장학금 수여식 진행

2024년 2월 28일 오후 4시, 실로암시각장애인복지관 강당에서는 시각장애 대학생 및 대학원생을 위한 '2024년 상반기 제29차 효명장학금 수여식'이 개최되었습니다.

제29차 효명장학금 수여식은 시각장애 대학생 및 대학원생 11명에게 3천8백만 원 상당의 장학금을 지원하였으며, 이어 개발도상국(키르기스스탄, 네팔, 탄자니아, 우간다, 에티오피아) 장애인 초·중·고등학생 및 대학생 132명에게 약 1만 2천 달러의 장학금을 전달하기로 했습니다.

*

장학금 수여자로는 실로암시각장애인복지회 이사장 김선태 목사, 실로암시각장애인복지회 명예 이사장 송성학 목사, AMO그룹 김병규 회장 등이 참석하였습니다.
또한 故 김건철 장로를 비롯하여 AMO그룹, 태재연구재단, 아모레퍼시픽그룹, KT&G(해피빈), 도림교회, 실로암안과병원, 동백수이비인후과의원(김수경 원장), 조성재 교수, 민경선님 등 개인 및 단체에서 후원으로 동참해 주었습니다.

효명장학금은 효명장학사업의 일환으로 학업 성적과 품성이 우수한 시각장애대학생들의 자립정신을 기르고 차세대 리더로 양성하고자 매년 반기별로 진행하고 있습니다. 효명장학사업은 1978년 대한예수교장로회 총회 맹인선교부에서 김선태 목사가 시각장애학생들을 위해 시작했으며, 2010년 실로암시각장애인복지관에서 이어받아 현재까지 운영하고 있습니다.

*

특별히 이번 장학금 수여식에는 선배 장학생 김장훈 주무관이 참석해 후배 효명장학생들에게 격려사를 전했습니다. 실로암시각장애인복지관은 이번 수여식까지 시각장애대학생 1,450여 명에게 약 23억 8천여만 원의 장학금을 수여했습니다.

*

실로암은 앞으로도 함께 세상을 밝힐 시각장애인 인재들을 적극적으로 지원할 것이며, 더불어 사는 세상을 위해 희망의 끈을 놓치지 않을 것입니다.

효명장학생 이야기 영상 보러 가기

문의: 기획통합사례지원팀
02-880-0520~4

25th 개관 25주년

2024년 보건복지부 노인복지민간단체지원사업

‘스맛폰 교실’, ‘디지털 튜터링 교실’, ‘키오스크 무단침입’ 운영

실로암시각장애인복지관은 보건복지부 노인복지민간단체지원사업의 일환으로 2024년도 ‘스맛폰교실’, ‘디지털튜터링교실’, ‘키오스크 무단침입(무인정보단말기 침착하게 입장하기)’ 프로그램을 운영하였습니다.

voiceye.com VOICEYE

‘스맛폰교실’은 만 60세 이상 시각장애 어르신의 디지털 문해력 향상을 위한 스마트폰 교육 프로그램으로, 화면 확인이 어렵고 디지털 기기 자체가 익숙하지 않은 어르신을 대상으로 진행되었습니다. 본 프로그램을 통해 스마트폰 활용 기본기부터 여가선용까지 세밀한 과정으로 구성된 강의를 통해 시각장애 어르신들에게 교육을 제공하였습니다.

*

또한 정기교육 참여가 어려운 어르신을 대상으로 디지털 옹호인 커뮤니티 ‘디지털 튜터링 교실’을 운영하였습니다. 해당 교실은 시각장애인 및 비장애인 튜터(교육봉사자)가 참여하는 프로그램으로, 스마트폰 및 키오스크와 같이 디지털 기기 활용이 어려운 시각장애 어르신에게 맞춤형 교육을 지원하였습니다.

이에 더불어서 진행한 ‘키오스크 무단침입(무인정보단말기 침착하게 입장하기)’ 프로그램은 무인주문기, 민원 발급기, 은행 ATM 기기 등과 같은 무인정보단말기에 대한 이론 교육부터 시각장애 어르신이 희망하는 장소에서 이루어지는 1대1 맞춤형 현장 교육을 포함하였습니다. 특히 참가비를 전액 무료로 진행함으로써 일상생활에 어려움을 겪고 있는 시각장애 어르신들이 쉽게 도움을 받을 수 있도록 하였습니다.

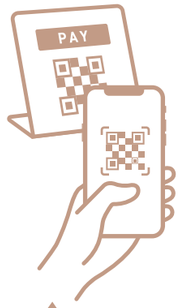

문의: 노인복지팀 02-880-0890~3

25th 개관 25주년

실로암시각장애인복지관 개관 25주년 기념

‘제11회 시각장애인가족 한마음축제’ & ‘실로암 동요제’

1999년 개관한 이래로 시각장애인의 복지를 위해 힘써온 실로암시각장애인복지관이 개관 25주년을 맞이했습니다.

‘제11회 시각장애인가족 한마음축제’는 개관 25주년을 맞이해 조금 더 특별하게 준비해 보았습니다. 올해로 11회를 맞이한 ‘시각장애인가족 한마음축제’는 시각장애인 및 가족 총 2,200여 명이 참가했습니다. 특별 순서로는 지난 2월 ‘실로암 동요제’에서 예선을 통과한 시각장애 아동들의 본선 심사가 진행되었습니다. 축제는 김선태 이사장의 개회사를 시작으로, 서울시각장애인연합회 조형석 회장, 서울시장애인복지관협회 최선자 회장, 서울시장애인직업재활시설협회 이민규 회장 등 여러 내빈이 참석해 행사를 축하해주었습니다.

*

세부 프로그램으로는 훌라후프, 팔씨름, 후크볼, 윷놀이, 큰 공 굴리기, 줄다리기 등 다양한 체육 경기가 진행되었으며 아동 부스, 점자 체험존, 인생네컷 가족사진, 보조공학기기 체험, ‘실로암효명의집’ 입소 상담, 소비자 구제 상담 등 다양한 부스가 마련되었습니다. 이외에도 SC제일은행에서 재능기부로 ‘무료 금융상담 서비스’를 진행하였으며, 서울대학교 글로벌사회공헌단(컬러풀리팀)은 ‘사쉐스톤 제작 체험’을, 늘픔가치는 ‘올바른 의약품 복용 캠페인’ 부스를 운영하였습니다. 특별 순서로 진행된 ‘실로암 동요제’는 시각장애 아동들의 맑고 청량한 목소리가 운동장을 가득 메워 참가자들에게 또 다른 힐링 시간을 선물했습니다.

*

한편 이번 축제를 위해 LG이노텍, 국민은행, 라이팅팩토리, 사단법인 희망을주는사람들, 삼일미래재단(삼일회계법인), 서울 F&B, 아모레퍼시픽, 우리은행, 라피치, 사단법인 희망을나누는사람들, 본아이에프(본도시락), 리빙윗그린, 대한적십자사 서울지사(서북봉사관), 관악구재향군인회(청년단), 공인노무사(노곤 동아리) 등 여러 기업 및 단체에서 후원과 자원봉사로 함께 해주었습니다.

*

이렇듯 실로암을 사랑해 주시는 수많은 분의 도움으로 ‘제11회 시각장애인가족 한마음축제’도 무사히 마칠 수 있었습니다.

제11회 시각장애인가족 한마음축제 영상 보러 가기

문의: 스포츠여가지원팀 02-880-0830~4

25th 개관 25주년

실로암인터내셔널(Siloam International)

탄자니아 시각장애학생 교육접근성 향상 지원사업 & 에티오피아 아디스아바바대학교 디지털역량강화사업

실로암인터내셔널은 현재 한국국제협력단(KOICA) 시민사회협력프로그램 「탄자니아 시각장애학생 교육 접근성 향상 지원사업」과 「에티오피아 아디스아바바대학교 장애 포용적 교육환경 구축을 통한 시각장애 대학생 디지털역량강화사업」을 실시하고 있습니다.

「탄자니아 시각장애학생 교육 접근성 향상 지원사업」은 탄자니아 교육과학기술부 산하 탄자니아교육원(TIE) 및 탄자니아시각장애인협회 모시지회(TLBM)와 협력하여, 탄자니아 시각장애학생 교육 접근성 향상을 위한 점자교과서 제작 역량 향상, 시각장애대학생 정보화 교육 및 인식개선 캠페인 등을 지원했습니다. 본 사업을 위해 3월 4일부터 8일, 탄자니아점자출판시설(TBP)에 방문해 점자교과서 제작 역량 강화를 위한 촉각교재제작교육을 실시했으며, 5월 6일부터 8일에는 탄자니아 중등학생 대상 장애인식 개선캠페인을 진행했습니다.

*

한편, 실로암인터내셔널은 「에티오피아 아디스아바바대학교 장애 포용적 교육환경 구축을 통한 시각장애 대학생 디지털 역량강화사업」의 시행을 앞두고, 3월 8일부터 9일까지 아디스아바바에 방문하여 1차년도 사업추진계획을 논의하였습니다. 또한, 지난 5월 11일부터 25일까지 아디스아바바대학교 시각장애 대학생 40명을 대상으로 컴퓨터 및 스마트폰 기초교육을 실시했습니다. 6월 17일에는 점자정보단말기 기증식을 시행하고, 6월 18일부터 22일까지 기초교육 성취도와 점자활용능력을 고려하여 선발된 11명을 대상으로 ICT 전문인력 파견 점자정보단말기 활용교육을 실시했습니다. 본 사업은 아디스아바바대학교와의 협력을 바탕으로, 디지털 학습 환경을 조성하고 정보화 교육을 실시해 아디스아바바대학교 시각장애학생들의 학업 역량을 강화하는 데 목표를 두고 있습니다.

*

실로암인터내셔널은 탄자니아와 에티오피아 시각장애학생의 장애 포용적 교육 접근성 향상을 위한 지원을 활발히 이어갈 예정입니다.

VOICEYE voiceye.com

실로암인터내셔널 국제사업 브이로그 영상 보러 가기

문의: 실로암인터내셔널 02-780-4488

25th 개관 25주년

관현맹인전통예술단,

주중한국문화원 초청으로 중국 내 공연 진행

관현맹인전통예술단이 6월 4일부터 6일까지 주중한국문화원의 초청으로 주중한국문화원 공연장과 베이징 소재 학교 총 4곳에서 공연을 진행했습니다.

관현맹인전통예술단
유튜브 채널 보러 가기

문의: 관현맹인팀
02-880-0690~6

본 공연은 4일 중국 한국국제학교, 제8경서초등학교, 5일 북경경서학교에서 2번의 공연을 펼친 뒤, 6일 주중한국문화원 공연장에서 국악과 한국문화에 관심을 가지고 있는 외국인과 한인 교포를 대상으로 진행되었습니다. 관현맹인전통예술단이 선보인 무대는 염불도드리·타령·군악에 이어 평시조 '한산섬 달 밝은 밤에', 산조합주, 판소리 '범 내려온다'와 함께 BTS의 '다이너마이트' 등 총 10곡으로 구성되었습니다. 특히 BTS의 '다이너마이트'를 연주할 때는 익숙한 멜로디가 나오자, 관객들이 뜨거운 반응을 보였습니다.

*

공연을 보기 위해 총 1,700여 명의 관객이 함께 했으며, K-POP에 익숙한 중국 학생들을 비롯한 관객들은 새로운 K-전통음악에 눈을 뜨는 시간을 가졌습니다. 본 공연을 참석한 관객들은 "평소 K-POP을 들으며 한국에 관심이 많았지만, 이런 음악 장르가 있는 줄은 몰랐다. 공연을 통해서 새로운 장르를 알게 되어 신기하고, 한국의 전통 음악에 대해 배우는 시간이 되어 뜻깊은 경험이었다.", "한국전통음악의 수준 높은 연주와 무대를 통해 고유의 멋과 감동을 느낄 수 있었으며, 한국인으로서 자부심을 느낄 수 있는 귀한 시간이었다."라는 소감을 전했습니다.

*

관현맹인전통예술단은 앞으로도 시각장애인 연주자에게 전문음악인으로 활동할 수 있는 안정적인 일자리를 제공하고, 다양한 국내외 공연을 통해 우리 전통문화의 우수성과 시각장애인의 뛰어난 예술성을 알리기 위해 노력을 멈추지 않을 것입니다.

25th 개관 25주년

실로암시청각학습지원센터 서울시 장애인 단체활동 및 행사 지원사업

'시청각장애인 당사자 정보화 강사 양성훈련' 실시

실로암시청각장애인학습지원센터는 「2024년 서울특별시 장애인단체활동 및 행사 지원사업」 선정사업으로, 시청각장애인의 의사소통 및 사회활동 지원을 위한 'IT로 세상을 향해 발디딤 하는 시청각장애인'을 진행하고 있습니다.

본 사업은 시청각장애인 당사자를 점자정보단말기 활용 강사로 양성하고 교육함으로써 당사자 스스로가 자신의 소통 문제를 해결해 나가도록 지원합니다. 세부 프로그램으로는 시청각장애인 정보화 강사 양성 및 교육 프로그램과 점자정보단말기 대여, 자조모임 운영, 지하철 목적지 도착 알림 앱 구축 등이 있습니다.

*

강사 양성 과정은 시청각장애인에게 단순히 점자정보단말기 활용 교육만 제공하는 것이 아니라, 직접 강사가 되어 다른 시청각장애인을 교육할 수 있도록 지원하는 것에서 더욱 의미가 있습니다. 프로그램에서 다루는 점자정보단말기는 '시각장애인의 노트북'이라고 불릴 만큼 시청각장애인들에게 필수적인 기기입니다. 해당 기기를 통해 인터넷 정보검색, SNS, 독서 및 다양한 어플리케이션을 활용할 수 있으며, 시각과 청각이 동시적으로 손실된 시청각장애인도 정보접근을 가능케 합니다.

지난 6월 20일에는 이토록 필수적이고 유용한 점자정보단말기를 시청각장애인 총 9명에게 무상으로 대여하는 2024 보조공학기기 대여식을 진행했습니다. 실로암시청각장애인학습지원센터는 앞으로도 의사소통 및 사회활동 지원 사업과 시청각장애 전문인력 역량강화 사업을 포함해 이동교육 사업, 사례관리 사업, 권익옹호 및 인식개선 사업, 등을 통해 당사자에 대한 지원뿐만 아니라, 시청각장애에 대해 알리는 활동을 다방면으로 진행할 것입니다.

실로암시청각학습지원센터 블로그 보러 가기

문의: 실로암시청각장애인 학습지원센터
02-880-0651~7

2024 실로암 하반기 주요 사업

2024년 개관 25주년을 맞은 실로암시각장애인복지관은 이용자들을 위해 쉴 틈 없이 상반기를 보냈습니다.
하반기에는 더욱 Global하고 Active한 실로암이 되기 위해 25년의 노하우를 발휘하고자 합니다.
실로암의 2024년 하반기 주요 사업을 알려드립니다.

스포츠여가지원팀, <여름에도 시원하게, 건강하게!>

스포츠여가지원팀에서 다가오는 7월 25일 수상 레저스포츠 패들보드 체험과 8월 23일 서핑체험을 진행합니다. 또한 7월 18일부터 20일에는 「2024 여름 가족캠프」를 진행해 시각장애인 가족 간의 화목을 도모하는 시간을 제공하고자 합니다.

설리번학습지원센터, <시각발달장애학생 및 성인 대상 프로그램>

꿈나무성장팀에서 하반기 시각발달장애학생들의 끼를 보여주는 '설리번 발표회'를 통해 무대 경험의 기회를 제공할 계획입니다. 또한 가족동행팀에서 다가오는 7월 24일부터 26일, 시각발달성인의 장애 수준별 맞춤교육 'Hand in Hand'을 진행해 다양한 영역에서 필요한 지식과 기술을 위한 교육을 제공하고자 합니다.

시각장애인의 정보접근 향상 지원을 위한 보조공학기기 활용교육 및 대여사업, <A to Z 보조공학기기 지원 프로젝트>

실로암시각장애인복지관 평생교육팀은 한국수출입은행의 사회공헌사업의 일환으로 오는 8월부터 보조공학기기인 책마루 및 리보 3S 교육 및 대여사업을 진행합니다.

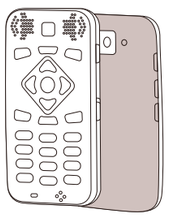

실로암시청각장애인학습지원센터, <한소네를 이용한 제주도 여행 지원>

실로암시청각장애인학습지원센터에서는 점자정보단말기(한소네) 교육생을 대상으로 구성된 자조모임을 운영하고 있습니다. 다가오는 9월에는 직접 제주도 여행을 계획하며 진행할 예정입니다.

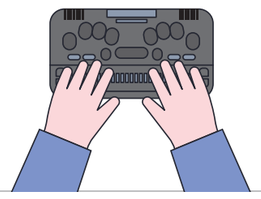

에티오피아에 울려 퍼지는 <관현맹인>의 노래

관현맹인전통예술단은 다가오는 10월 12일부터 10월 19일까지 "아프리카의 6.25 참전국 에티오피아에 울려 퍼지는 한민족 600년 역사 세종의 노래"를 주제로 에티오피아 해외공연을 진행합니다.

장애인식개선, 지역축제로 함께한다! <희망모아 나눔모아>

장애인인식개선팀에서는 10월 셋째 주 중 흰지팡이 날을 기념하여 「희망모아 나눔모아」를 개최하고자 합니다. 놀이로 함께하는 장애체험, 시각장애 생활용구 전시, 시각장애바리스타의 음료와 베이커리, 다양한 먹거리 장터 운영 등 흥겹고 즐거운 관악구대표 지역사회축제로 발돋음할 예정입니다.

독일에서 귀한 손님이 와요. <독일 시청각장애인 전문가 초청 세미나>

실로암시청각장애인학습지원센터에서는 다가오는 10월 30일부터 11월1일, 독일 하노버에 있는 시청각장애인협회(Deutsches Taubblindenwerk)에서 전문가를 국내로 초청해 세미나를 진행합니다.

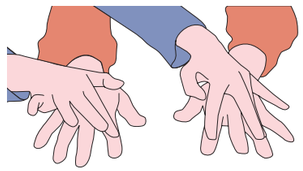

드리미예술단, <제2회 정기연주회>

음악적 재능이 있는 시각·시각발달장애인을 중심으로 구성된 드리미예술단이 제2회 정기연주회를 개최합니다! 이번 연주회에서는 다양한 장르의 레퍼토리와 함께 단원들이 직접 참여한 자작곡 <기차 타고 싶어>와 <Carol of Dreamy>를 선보일 예정입니다.

'한국의 미(美)'를 주제로 <촉각교재 제작 및 전시 개최>

촉각교재제작팀에서는 '한국의 미(美)'를 주제로 촉각명화 전시를 열 예정입니다. 한국 미술사 전체를 통찰할 수 있도록 역사적으로 가치가 있는 미술품 20점을 촉각교재 및 촉각명화로 제작하여 다가오는 11월 S갤러리 및 서울디자인페스티벌 (Seoul Design Festival) 등에서 전시할 예정입니다.

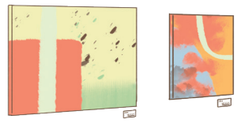

카페모아(Cafe More), <베트남 시각장애인 바리스타가 운영하는 커피전문점 개소 & 시각장애인 바리스타 전문가 양성>

카페모아가 2024년부터 2026년까지 베트남 하노이에 3곳의 지점을 오픈합니다. 또한 바리스타 직업훈련을 통해 시각장애인에 새로운 직업영역과 경제활동 참여 기회, 자립을 지원할 예정입니다.

실로암의 다양한 유튜브 채널에 놀러오세요!

실로암탐구생활

https://www.youtube.com/channel/UCQArgTwASMlElv6TYN4LU5g/featured

구독 좋아요 알람설정

시소TV 시각장애인들의 소소한 이야기

https://www.youtube.com/channel/UCbpcgxAZ_VS89xr8eWBdbzg

구독 좋아요 알람설정

관현맹인전통예술단

https://www.youtube.com/channel/UCus3RXmGVTnVmsjk51sW0Nw

구독 좋아요 알람설정

효명아트홀

https://www.youtube.com/channel/UCtgjTxHyLogxvEgy1v2bnkQ

구독 좋아요 알람설정

실로암시청각장애인 학습지원센터

https://www.youtube.com/channel/UCBqqKeNQikMwE5kMfN4Mcig

구독 좋아요 알람설정

실로암장애인 자립생활센터

https://www.youtube.com/channel/UCJeq7SGX4ZDeEmPZGTTkBVg

구독 좋아요 알람설정

VOICEYE voiceye.com

실로암과 함께 할 수 있는 다양한 자원봉사를 소개합니다!

문의 나눔홍보팀 이요한 사회복지사(02-880-0863)

생활체육교실 보조 _스포츠여가지원팀

일정 : 상시

텐덤바이크, 트래킹, 실로암 시각장애인 야구단, 바다낚시, 산악 종주 등 시각장애인을 위한 다양한 스포츠 여가 프로그램에 여러분을 초대합니다.

대체도서 제작 봉사 (온/오프라인) _도서문화팀 & 설리번학습지원센터

일정 : 상시

비대면 e북 제작 봉사 <마이픽>, 들어보셨나요? 복지관에 방문할 필요 없이 인터넷 환경에서 전자도서 입력 자원봉사를 진행할 수 있습니다. 또한 오프라인으로 설리번학습지원센터에 방문해 초중고 학습교재, 점자동화책 입력봉사와 촉각도서 제작 봉사에 함께 할 수 있습니다.

「희망모아 나눔모아」 행사 보조 _장애인식개선팀

일정 : 10월 셋째주 예정

지역사회와 함께 생활 속 장애인식을 개선하는 축제, 「희망모아 나눔모아」에 함께할 자원봉사자를 모집합니다. 복지관 개관 이래 바자회, 인식개선행사 등 시대적 요청에 부응해 온 「희망모아 나눔모아」는 2024년 더욱 다양하고 트랜디한 프로그램으로 여러분을 기다리고 있습니다.

실로암인더스트리 헤드셋 포장 & 조립 _실로암장애인근로사업장

일정 : 상시

지난 20년간 대한항공에서 일반석 헤드셋을 납품해 온 실로암인더스트리는 2024년 7월부터 차일드용 헤드폰을 납품하게 되었습니다. 이에 시각장애인 근로자와 함께 헤드셋 포장 및 조립 업무에 함께하고 싶다면 망설이지 말고 문의주시기 바랍니다.

25년의 시간은 '함께' 의 힘으로 이루어졌습니다.

비가 올 때도, 눈이 올 때도
밝은 햇살이 눈부실 때도
언제나 함께해 주신 여러분이
바로 실로암의 주인공입니다.

실로암이 시각장애인 복지에 앞장설 수 있도록
한결같은 마음으로 응원해 주신 여러분께
깊은 감사의 말씀을 드립니다.

일반 후원계좌

우리은행 1005-401-570156(예금주:실로암시각장애인복지관)
국민은행 863-01-0003-491(예금주:실로암시각장애인복지회)

국제장애인지원 후원계좌

하나은행 577-910013-06204(예금주:실로암시각장애인복지회)

CMS 정기자동이체 신청

전화문의 : 나눔홍보팀 02-880-0860~3

후원안내 바로가기

해피빈 바로가기

귀하가 후원한 후원금품은 법인세법 제18조와 소득세법 제34조에 의하여
연말정산시 소득공제 혜택을 받을 수 있습니다.

VOICEYE
voiceye.com

따뜻한 나눔에 감사합니다.

2024년 1월~6월 후원 명단 & 후원금 내역

후원금 보고

(단위: 원)

구분	복지회 후원	복지관 후원	효명의집 후원	국제 후원	개안사업 후원	총액(월별)
1월	2,240,000	7,436,594	6,605,800	466,800	475,000	17,224,194
2월	11,925,000	49,239,000	2,582,300	1,135,200	195,000	65,076,500
3월	1,520,000	4,993,000	2,750,000	603,330	625,000	10,491,330
4월	4,550,000	33,877,400	4,158,000	740,400	255,000	43,580,800
5월	12,850,000	11,724,000	3,759,700	669,200	275,000	29,277,900
6월	7,705,000	7,418,000	2,050,300	1,897,000	555,000	17,575,000
총액(영역별)	40,790,000	114,687,994	21,906,100	5,511,930	2,380,000	183,225,724

후원자(단체) 명단

복지회 후원
권수진 김경애 김광현 김다혜 김미영 김성훈 김아름 김유빈 김종걸 김현도 나병택 노하연 노현기 맹석재 모상은 박성철 박 솔 박우주 방옥자 서범수 양한다슬 오은희 위승윤 윤재훈 이계안 이범준 이성용 이순재 이지영 이지원 이한나 임영희 조대희 조미숙 조재열 조재훈 조현상 지석봉 최문섭 최재호 황문선 황선민
국민은행(봉천역지점) 도서출판점자 서울시각장애인직업재활시설협회(도드람FC) 셀바스헬스케어 실로암안과병원 하이트진로 한국타이어나눔재단 해피빈 회복나눔네트워크

복지관 후원
강동희 강미숙 강미혜 강유경 강은영 강은희 강자은 강태우 강하라 강현희 강희원 고도경 고미미 고선화 곽예은 곽정아 곽현용 구희진 권숙희 권희정 길혜정 김강희 김경숙 김경순 김경진 김균희 김근하 김기동 김기쁨 김기택 김나현 김남식 김다손 김대현 김도연 김명애 김미경 김미성 김미영 김민경 김민선 김민식 김민정 김병노 김보정 김보현 김상수 김상영 김서연 김선애 김선주 김선하 김성민 김성욱 김성자 김성화 김성훈 김소영 김소희 김송이 김 수 김수진 김숙현 김순호 김아름 김애리 김양수 김영미 김영서 김영진 김예람 김유빈 김유진 김윤경 김윤진 김윤호 김은경 김은옥 김은희 김장훈 김재환 김정미 김정은 김정태 김종민 김 중 김지숙 김지연 김지욱 김지윤 김지현 김진수 김진주 김진하 김창섭 김태희 김하연 김 한 김한나 김해인 김향미 김향미 김현정 김형준 김호준 김화현 김효원 김효정 김희선 김희연 김희영 김희재 나가연 나광민 나명채 나영진 남기윤 남선혜 남정한 노위제 노정우 노하영 노형석 노형지 도윤희 류대영 류새미 류연정 류재훈 류 진 모상은 문기섭 문소원 문소희 문애정 문희천 민경나 민경선 민광기 민길자 민수진 박경숙 박다현 박대삼 박두홍 박미경 박미임 박병규 박선영 박선희 박세근 박송현 박수진 박수철 박신영 박여빈 박영순 박옥희 박용습 박용일 박은빈 박정은 박제우 박주영 박주혁 박지현 박찬미 박찬양 박하니 박한나 박혜정 박호진 박희경 박희선 방미애 방하준 배지혜 배지희 백민경 백소연 백순복 백영화 서애리 서용호 서유정 서정범 서정석 성관정 송보라 송소연 송승호 송유정 송은숙 송은정 송정미 송정화 송지민 송해연 송혜연 신경희 신다원 신동선 신수진 신영은 신종현 신지환 신지희 신혜경 신효숙 심권섭 심규호 심재숙 안가람 안미숙 안미정 안수빈 안현미 안형진 양명신 양민정 양한다슬 엄유라 엄현희 오세용 오순주 오승범 오승주 오정목 오주영 오지선 오효정 원영미 유미애 유한순 유현서 유혜승 윤경진 윤나라 윤대현 윤두균 윤보라 윤보람 윤성재 윤소정 윤운이 윤이근 윤 정 윤정원 윤주영 윤지원 이경진 이광성 이기효 이길원 이다솔 이다은 이동형 이로사 이만승 이면우 이명원 이미경 이미영 이민경 이민환 이부현 이상국 이상수 이상인 이상철 이선민 이설한 이소영 이수인 이승민 이승화 이연빈 이연수 이예성 이예일 이예찬 이요한 이유진 이윤정 이은별 이응무 이의윤 이인애 이재웅 이재은 이재혁 이정민 이정아 이정원 이지선 이지연 이지영 이치현 이지훈 이진용 이진중 이진희 이찬신 이찬영 이찬주 이창진 이창현 이창호 이하영 이향수 이현주 이혜승 이 훈 임강민 임명숙 임수정 임아론 임연진 임월진 임정모 임준희 임지수 임채린 임채영 임채은 임하연 임현재 장나영 장선희 장성호 장수진 장예슬 장원선 장은경 장지혜 장한솔 전경선 전아름 정근우 정미경 정민지 정보성 정봉은 정 선 정성민 정수림 정스런 정연상 정연이 정옥자 정유민 정윤호 정은경 정주경 정준묵 정준용 정지현 정태준 정하나 정현정 정혜진 조도은 조두현 조승아 조억기 조영수 조예령 조원명 조유진 조은지 조은희 조진만 조태준 좌예슬 주연경 주재은 주희진 지현민 진보라 진소연 채준우 천소영 최규선 최덕영 최동미 최미정 최성환 최승원 최영민 최영성 최영아 최 윤 최은성 최재석 최종원 최지훈 최찬삼 최창홍 최향기 추문기 탁향우 하영호 하은성 하종백 하혜민 한서아 한성도 한숙자 한승진 한은지 한재경 한재웅 한혜정 함요한 함지연 허강우 허 준 현병천 홍권용 홍기범 홍서리 홍성현 홍세진 홍수정 홍승호 홍연경 홍유정 홍의진 홍지나 홍지열 황규범 황소영 황순교 황영주 황유경 황정수 황지윤
구글코리아(UK ONLINE GIVING FOUNDATION) 국민연금공단(서울남부지역본부) 강동구청 관악구소상공연연합회 김은순종 대명전산시스템 대우기획인쇄 더웨이위드유(도림교회 카페) 닷플라인 라온인터렉티브 라피치 렌탈스타 리빙윗그린 리보 문화공감 삼일미래재단 신선식품 빅스탭랩 서울우유(봉천4동 대리점) 성음회 아모레퍼시픽 아모센스 에이미파이 엠스타테크 연합기획특수인쇄 영진교회 우리은행(서울대입구역지점) 위더스해운항공 인간문화재전통악기원 조이레저 콩쥐팥쥐 태재연구재단 파라다이스복지재단 한국장애인소비자연합 해피빈(티머니복지재단) 희망을나누는사람들 희망을주는사람들 LG이노텍(본사/임직원) 2도에이징(남성역점)

효명의집 후원
강인규 계숙경 곽예은 곽정아 국현호 권수진 권순현 김경민 김경애 김광훈 김무경 김미경 김미정 김병규 김선태 김순희 김연희 김영서 김영화 김윤호 김은철 김은회 김재훈 김태응 김태훈 김현도 김혜연 김호직 나병택 남정한 노형지 도윤희 마지안 명재석 민지숙 민찬양 박성일 박옥희 박용순 박은애 박인수 박효민 백현경 서희조 성옥순 신동선 신혜경 안미숙 양민정 엄현희 여서원 오은희 오창래 유현서 유현희 유홍진 윤나라 윤보라 윤찬호 이강일 이광성 이광열 이길원 이범준 이선민 이순희 이승옥 이영숙 이영순 이영태 이용석 이정원 이종열 이진실 이진중 이창진 이창현 이혜지 임영희 임진섭 장승희 장혜승 전승미 정구연 정복기 정세훈 정진아 정현모 조성일 조성훈 조영순 조은지 조형호 주안성 주재은 진순복 최동익 최영아 최영훈 최우주 최준호 한대경 한승진 한재근 함요한 함은창 함지훈 함헌식 향진향 허강우 홍성현 황선교 황진향 judylshii
교회개혁평신도행동연대 바다향기수목원 태원엘리베이터 해피빈 CJ프레시웨이

국제장애인지원 후원
국미혜 권성옥 권수진 김두선 김미경 김성일 김숙현 김아름 김현정 노하영 노형석 도윤희 류 청 박영희 박정화 방귀남 유자영 윤재훈 이광형 이민경 이식영 이종순 이지원 이해양 이현주 장병대 장은경 전혜민 정지훈 조병구 조성재 지석봉 최은희 하종수 한재준 허강우 홍지나 효명교회

개안사업 후원
윤선준 이삼선 이상훈 전순금 정항산 최자은 허한수 황지윤
성산중앙교회 일산동안교회 투데코

* 후원금은 시각장애인들의 재활과 자립을 위해 쓰입니다. 후원해주셔서 진심으로 감사드립니다. *
("고결, 충실, 인내"라는 꽃말을 지닌 매화처럼, 굳건하게 걸어가는 여러분 되시길 응원합니다.)

“

‘고결, 충실, 인내’의
꽃말을 지닌 매화처럼,
한결같이 성실하게 걸어온 실로암이
어느덧 개관 25주년을 맞이했습니다.

”

실로암시각장애인복지관